

萬能科技大學 觀光餐旅暨管理學院 餐飲管理系 畢業門檻實施要點

108.03.14 107 學年度第 2 學期 第 1 次系務會議通過

一、為因應產業需求，提升本系學生專業能力，強化學生畢業後之就業競爭力，特擬定「萬能科技大學管理學院餐飲管理系畢業門檻實施要點」，以下簡稱「本要點」。

二、適用對象

本要點適用於 108 學年度(含)入學之日間部學生。

三、本系學生須於畢業前通過校畢業門檻、出路管理積分（專業證照、考取研究所與學程課程）及敬業態度積分之畢業門檻。

(一)校畢業門檻：依校畢業門檻相關辦法

1.英文能力：依「萬能科技大學提升學生英語能力實施辦法」通過標準為 CEFR-A2

劍橋大學英語能力認證分級測驗 (Cambridge Main Suite)	劍橋大學國際商務英語能力測驗 (BULATS)	外語能力測驗 (FLPT)		全民英檢 (GEPT)	托福 (TOEFL)		多益測驗 (TOEIC)		大學校院英語能力測驗 (CSEPT)		IELTS
		三項比試總分	口試		紙筆型態	電腦型態	聽力	閱讀	第一級	第二級	
Key English Test (KET)	ALTE Level 1	150	S-1+	初級初試	390 以上	90 以上	110	115	170	---	3 以上
							或總分 380				

* 本表中所列之檢測機構若發佈新標準，則依該標準調整之。

2.中文能力：依「萬能科技大學提升學生中文能力實施辦法」通過中文能力檢定及大一至大三閱讀心得普測

3.資訊能力：依「萬能科技大學提升學生資訊能力實施辦法」取得校外資訊類專業證照或通過萬能科技大學資訊能力檢定。

(二)出路管理積分：專業證照、國際語言能力，考取研究所與學程課程總和之出路管理積分須達 6 點(含)以上，其中專業證照與國際語言能力點數對照表詳見附表一

(三)敬業態度積分：畢業前必須完成敬業態度積分至少 15 點(詳見附表二)。

(四)108 學年度(含)入學之同學,完成餐飲管理系產業學院相關培育專班計畫之學程並取得證書，可抵免畢業門檻的項目如下：

1. 可以取得畢業門檻出路管理績分中之學程課程 2 點及專業證照 2 點。

2. 可以抵免畢業的敬業態度中服務學習積分 40 小時，即 5 點

四、本系專業證照認定依相關專業證照點數對照表(附表三)辦理。

(一) 證照（書）取得須於本校就學期間內方可承認採計。

(二) 未列入本系專業證照點數對照表內之專業證照(書)，得由學生上傳個人網頁畢業

門檻專區，並提出至本系系務發展委員會另行審議。

五、申請專業證照認定方式

(一) 申請時間：於取得專業證照當日起，上傳個人網頁中畢業門檻專區，採隨送隨審。

(二) 申請證照(書)認定審核資料：專業證照正面電子檔(必須為圖形檔 **.jpg)

六、認定結果

證照(書)認定結果經系務發展委員會審議通過後公告。

七、證照(書)取得為畢業條件之一，申請人如有蒙蔽造假之情事，經查證屬實，註銷合格資格及畢業證書。

八、本系得視產業需求，適時修正本要點採計之專業證照(書)種類。

九、為因應學校招收國際及大陸學生來台就讀期間，不得報考專業證照之規定，以上畢業門檻不適用國際及陸生。

十、審核未通過之學生，得選修對應之日間部補救課程，全勤並報考該項技能檢定測驗，該選修課程每兩門可以折抵專業能力點數 2 點；三門可折抵專業能力點數 4 點；四門可折抵專業能力點數 6 點。該課程學分數不列入最低畢業學分數，對應補救課程請參見「畢業門檻補救措施表」(附表八)及「未取得專業證照之補救課程表」(附表四)。

十一、本要點經系、院務會議及教務會議通過後陳 校長公布實施，增刪修訂時亦同。

附表一 餐飲管理系出路管理積分評審標準

項目	細項說明	積分	備註
1.專業證照	考取勞動部乙級、丙級餐飲業相關證照或 G-TELP(Level 4)	丙級證照一張2點； G-TELP(Level 4) 2點； 乙級證照一張6點。	餐飲管理學系同學，畢業出路管理積分至少須達6點始得畢業。
	依「萬能科技大學提升學生英語能力實施辦法」通過標準為CEFR-A2	2點	
	取得(JLPT)日本語能力試驗[日本語能力認定書][新制(自2010年起)] N3(含)以上	2點	
	勞動部電腦軟體應用丙級	2點	
	報考甲級、乙級證照	1*	
2.考取研究所	考取國立大學研究所正取	4*	
	考取私立大學研究所正取	4*	
	考取國立大學研究所備取	3*	
	考取私立大學研究所備取	2*	
	報考研究所考試	1*	
3.學程課程	完成院學程或系就業學程	2*	

註：註記"*"者，僅採計一次為限

附表二 餐飲管理系敬業態度積分評審標準

項目	細項說明	點數	備註
1. 社團參與 (以學期計)	擔任系學會會長、副會長，擔任學校社團社長、副社長，或擔任校級學生組織會長、副會長	4*	餐飲管理學系同學畢業前必須完成敬業態度積分至少達 15 點。
	擔任系學會幹部組長以上(含組長)	3*	
	擔任系學會成員或擔任學校其它社團或組織幹部	2*	
	參加社團	1**	
2. 各類競賽(以個人或分組採計)	參加校外競賽獲得前三名	4	
	參加校外競賽獲得其他獎項	3	
	參加校外競賽	2	
	參加校內競賽獲得前三名	3	
	參加校內競賽獲得其他獎項	2	
	參加校內競賽	1	
3. 班級幹部	擔任班級幹部(6-8 個學期)	4	
	擔任班級幹部(3-5 個學期)	3	
	擔任班級幹部(1-2 個學期)	2	
4. 服務學習	參與服務學習 40 小時以上且取得證明(每 8 小時得 1 點以此類推)	5	
5. 系上服務 (以學期計)	協助管理系實驗室或研討室	2**	

註：註記“*”者，僅採計一次為限，註記“**”者，僅採計二次為限

各類競賽中同一獎項擇最高點數的作為申請審查標準，不得重複申請。

附表三 萬能科技大學餐飲管理系相關專業證照點數對照表

項次	證照(書)名稱	證照(書)發照單位	證照等級	核定點數	備註
1	行政院勞委會中式米食加工技術士技能檢定－丙級	行政院勞委會中部辦公室	丙	2	
2	行政院勞委會中式麵食加工技術士技能檢定－乙級	行政院勞委會中部辦公室	乙	6	
3	行政院勞委會中式麵食加工技術士技能檢定－丙級	行政院勞委會中部辦公室	丙	2	
4	行政院勞委會中餐烹調技術士技能檢定－乙級	行政院勞委會中部辦公室	乙	6	
5	行政院勞委會中餐烹調技術士技能檢定－丙級	行政院勞委會中部辦公室	丙	2	
6	行政院勞委會西餐烹調技術士技能檢定－丙級	行政院勞委會中部辦公室	丙	2	
7	行政院勞委會烘焙食品技術士技能檢定－乙級	行政院勞委會中部辦公室	乙	6	
8	行政院勞委會烘焙食品技術士技能檢定－丙級	行政院勞委會中部辦公室	丙	2	
9	行政院勞委會飲料調製技術士技能檢定－乙級	行政院勞委會中部辦公室	乙	6	
10	行政院勞委會飲料調製技術士技能檢定－丙級	行政院勞委會中部辦公室	丙	2	
11	行政院勞委會餐旅服務技術士技能檢定－乙級	行政院勞委會中部辦公室	乙	6	
12	行政院勞委會餐旅服務技術士技能檢定－丙級	行政院勞委會中部辦公室	丙	2	
13	行政院勞委會電腦軟體應用技術士技能檢定－乙級	行政院勞委會中部辦公室	乙	6	
14	行政院勞委會電腦軟體應用技術士技能檢定－丙級	行政院勞委會中部辦公室	丙	2	

註：1.本明細表視產業需求，適時修正本系採計之專業證照(書)種類並公告。

2.証照等級區分為甲級、乙級與丙級等三類。

附表四 專業證照輔導課程對照表

編號	輔導課程名稱	對應證照
1.	中式米麵食加工	行政院勞委會中式米食加工技術士技能檢定－丙級
2.	中式米麵食加工	行政院勞委會中式麵食加工技術士技能檢定－乙級
3.	中式米麵食加工	行政院勞委會中式麵食加工技術士技能檢定－丙級
4.	中餐烹調 進階中餐烹調 中華美食	行政院勞委會中餐烹調技術士技能檢定－乙級
5.	中餐烹調 食物製備	行政院勞委會中餐烹調技術士技能檢定－丙級
6.	西餐烹調	行政院勞委會西餐烹調技術士技能檢定－丙級
7.	烘焙食品製作 烘焙食品製作與實習	行政院勞委會烘焙食品技術士技能檢定－乙級
8.	烘焙食品製作	行政院勞委會烘焙食品技術士技能檢定－丙級
9.	飲料調製Ⅰ 飲料調製Ⅱ 葡萄酒入門 進階飲料Ⅲ	行政院勞委會飲料調製技術士技能檢定－乙級
10.	飲料調製	行政院勞委會飲料調製技術士技能檢定－丙級
11.	餐旅服務技能	行政院勞委會餐旅服務技術士技能檢定－丙級
12.	餐旅服務技能 服務品質管理	行政院勞委會餐旅服務技術士技能檢定－乙級
13.	餐飲資訊管理系統	行政院勞委會電腦軟體應用技術士技能檢定－丙級

附表五 未取得專業證照之補救課程表

編號	證照名稱	補救課程(含證照輔導班)
1.	行政院勞委會中式米食加工技術士技能檢定—丙級	中式米麵食加工
2.	行政院勞委會中式麵食加工技術士技能檢定—乙級	中式米麵食加工
3.	行政院勞委會中式麵食加工技術士技能檢定—丙級	中式米麵食加工
4.	行政院勞委會中餐烹調技術士技能檢定—乙級	中餐烹調 進階中餐烹調 中華美食
5.	行政院勞委會中餐烹調技術士技能檢定—丙級	中餐烹調 食物製備
6.	行政院勞委會西餐烹調技術士技能檢定—丙級	西餐烹調
7.	行政院勞委會烘焙食品技術士技能檢定—乙級	烘焙食品製作 烘焙食品製作與實習
8.	行政院勞委會烘焙食品技術士技能檢定—丙級	烘焙食品製作
9.	行政院勞委會飲料調製技術士技能檢定—乙級	飲料調製 I 飲料調製 II 葡萄酒入門 進階飲料 III
10.	行政院勞委會飲料調製技術士技能檢定—丙級	飲料調製
11.	行政院勞委會餐旅服務技術士技能檢定—丙級	餐旅服務技能
12.	行政院勞委會餐旅服務技術士技能檢定—乙級	餐旅服務技能 服務品質管理
13.	行政院勞委會電腦軟體應用技術士技能檢定—丙級	電腦軟體應用輔導
14.	「萬能科技大學提升學生英語能力實施辦法」 通過標準為 CEFR-A2	英語證照輔導
15.	G-TELP (Level 4)	英語證照輔導
16.	(JLPT) 日本語能力試驗[日本語能力認定書][新制(自 2010 年起)] N3(含)以上	日語證照輔導
17.	勞動部電腦軟體應用丙級	餐飲資訊管理系統

附表六 萬能科大觀光餐旅暨管理學院 餐飲管理系

學生基本核心能力、系本位課程代表性工作與畢業門檻關聯表

		學生基本核心能力						系本位課程 (表 A3) 代表性工作職稱	
		餐飲管理) 具備基本餐飲技能與管理能力(基礎	能力) 具備資訊技術與專業知識(資訊運用	能(技能證照化) 跨入餐飲專業門檻、展現餐飲專業技	具備企業實習經驗(餐飲實務知識)	取得餐飲相關專業證照與就業能力 (技能證照化)	具有服務、敬業精神與負責任的態度 (餐飲服務力)	餐飲服務人員	餐飲廚藝人員
畢業門檻									
專 業 證 照	行政院勞委會中 式米食加工技術 士技能檢定-丙 級			✓		✓		✓	✓
	行政院勞委會中 式麵食加工技術 士技能檢定-乙 級			✓		✓			
	行政院勞委會中 式麵食加工技術 士技能檢定-丙 級			✓		✓		✓	✓
	行政院勞委會中 餐烹調技術士技 能檢定-乙級			✓		✓			
	行政院勞委會中 餐烹調技術士技 能檢定-丙級			✓		✓		✓	✓
	行政院勞委會西 餐烹調技術士技 能檢定-丙級			✓		✓			✓
	行政院勞委會烘 焙食品技術士技 能檢定-乙級			✓		✓			

		學生基本核心能力					系本位課程 (表 A3) 代表性工作職稱		
		具備基本餐飲技能與管理能力 (基礎餐飲管理)	具備資訊技術與專業知識 (資訊運用能力)	跨入餐飲專業門檻、展現餐飲專業技能 (技能證照化)	具備企業實習經驗 (餐飲實務知識)	取得餐飲相關專業證照與就業能力 (技能證照化)	具有服務、敬業精神與負責任的態度 (餐飲服務力)	餐飲服務人員	餐飲廚藝人員
專業證照	行政院勞委會烘焙食品技術士技能檢定－丙級			✓		✓		✓	✓
	行政院勞委會飲料調製技術士技能檢定－乙級			✓		✓			✓
	行政院勞委會飲料調製技術士技能檢定－丙級			✓		✓			✓
	行政院勞委會餐旅服務技術士技能檢定－乙級		✓	✓		✓		✓	✓
	行政院勞委會餐旅服務技術士技能檢定－丙級		✓	✓		✓		✓	
專業競賽		✓	✓	✓	✓	✓	✓	✓	✓
總計		1	3	13	1	13	1	7	9
百分比(%)		7.7%	23.1%	100%	7.7%	100%	7.7%	53.8%	69.2%

系承辦人簽名：_____ 系主任簽名：_____

填表日期： 年 月 日

附表七 萬能科技大學 觀光餐旅暨管理學院餐飲管理系 畢業門檻規劃可

行性檢核表

類別	項次	項目	檢核結果	備註
畢業門檻項目及標準規劃	1	畢業門檻之項目是否與院、系之教育目標相符？	<input checked="" type="checkbox"/> 是 <input type="checkbox"/> 否	
	2	畢業門檻之項目是否與系之學生基本核心能力相關？	<input checked="" type="checkbox"/> 是 <input type="checkbox"/> 否	
	3	畢業門檻之項目是否與系本位課程(表 A3)代表性工作職稱相關？	<input checked="" type="checkbox"/> 是 <input type="checkbox"/> 否	
	4	畢業門檻之項目是否適合於產業需求？	<input checked="" type="checkbox"/> 是 <input type="checkbox"/> 否	
	5	畢業門檻之項目是否有助於提昇學生就業競爭力？	<input checked="" type="checkbox"/> 是 <input type="checkbox"/> 否	
	6	畢業門檻之標準是否為學生可達成的合理範圍？	<input checked="" type="checkbox"/> 是 <input type="checkbox"/> 否	
	7	畢業門檻標準是否曾以現有學生試算其通過率？	<input checked="" type="checkbox"/> 是 <input type="checkbox"/> 否	
	8	系內教師是否有充分共識，協助學生通過門檻？	<input checked="" type="checkbox"/> 是 <input type="checkbox"/> 否	
	9	系內是否有適當師資（具證照、監評資格），協助學生通過門檻？	<input checked="" type="checkbox"/> 是 <input type="checkbox"/> 否	
	10	系內是否有適當設備（試場），協助學生通過門檻？	<input checked="" type="checkbox"/> 是 <input type="checkbox"/> 否	
	11	外部證照所需費用是否為學生可負擔範圍？	<input checked="" type="checkbox"/> 是 <input type="checkbox"/> 否	
	12	畢業門檻之項目及標準是否依產業需求建立調整機制？	<input checked="" type="checkbox"/> 是 <input type="checkbox"/> 否	
	13	畢業門檻是否召開學生公開說明會？	<input checked="" type="checkbox"/> 是 <input type="checkbox"/> 否	
	14	畢業門檻是否公告於系網站首頁？	<input checked="" type="checkbox"/> 是 <input type="checkbox"/> 否	
	15	畢業門檻是否經由系務、院務、教務會議審議？	<input checked="" type="checkbox"/> 是 <input type="checkbox"/> 否	
支援輔導	1	院是否建立有助於學生達成畢業門檻之機制？	<input checked="" type="checkbox"/> 是 <input type="checkbox"/> 否	
	2	系內師資對於畢業門檻的支援輔導課程是否規劃完成？	<input checked="" type="checkbox"/> 是 <input type="checkbox"/> 否	
	3	系內是否建立協助學生通過畢業門檻之輔導機制？	<input checked="" type="checkbox"/> 是 <input type="checkbox"/> 否	
	4	相關輔導課程與外部證照種類是否已公告於各系網站中？	<input checked="" type="checkbox"/> 是 <input type="checkbox"/> 否	
檢核	1	系內是否設置畢業門檻檢核委員會，負責檢核作業？	<input checked="" type="checkbox"/> 是 <input type="checkbox"/> 否	
	2	院、系是否完成學生申訴機制之規劃？	<input checked="" type="checkbox"/> 是 <input type="checkbox"/> 否	
補救輔導	1	系內教師是否參與規劃補救輔導機制？	<input checked="" type="checkbox"/> 是 <input type="checkbox"/> 否	
	2	對於畢業門檻的補救輔導措施是否規劃完成？	<input checked="" type="checkbox"/> 是 <input type="checkbox"/> 否	

系承辦人簽名： _____

系主任簽名： _____

填表日期： 年 月 日

補救措施表

畢業門檻性質		課程規劃表之畢業門檻規定	輔導課程	補助教學課程
出路管理	專業證照	108 學年度(含)日間部入學新生在校就讀畢業前，取得證照點數至少六點，證照點數對照表請參見餐飲系畢業門檻實施要點。	1.專業證照輔導與實習 2.電腦軟體應用輔導 3.英語證照輔導 4.日語證照輔導	1. 中式米食加工 2. 中式麵食加工 3. 中餐烹調 4. 宴會膳食 5. 中餐烹調 6. 食物製備 7. 西餐烹調 8. 進階烘焙食品製作 9. 烘焙食品製作 10. 飲務管理與實務 11. 飲料調製 12. 餐旅服務技能 13. 餐飲服務品質管理
	敬業態度積分評審	餐飲管理學系同學畢業前必須完成敬業態度積分至少 15 點	1.社團參與(以學期計) 2.各類競賽(以個人或分組採計) 3.班級幹部 4.服務學習	

系承辦人簽名：_____ 系主任簽名：_____

填表日期： 年 月 日

(附件二)

萬能科技大學畢業門檻制訂與實施流程圖

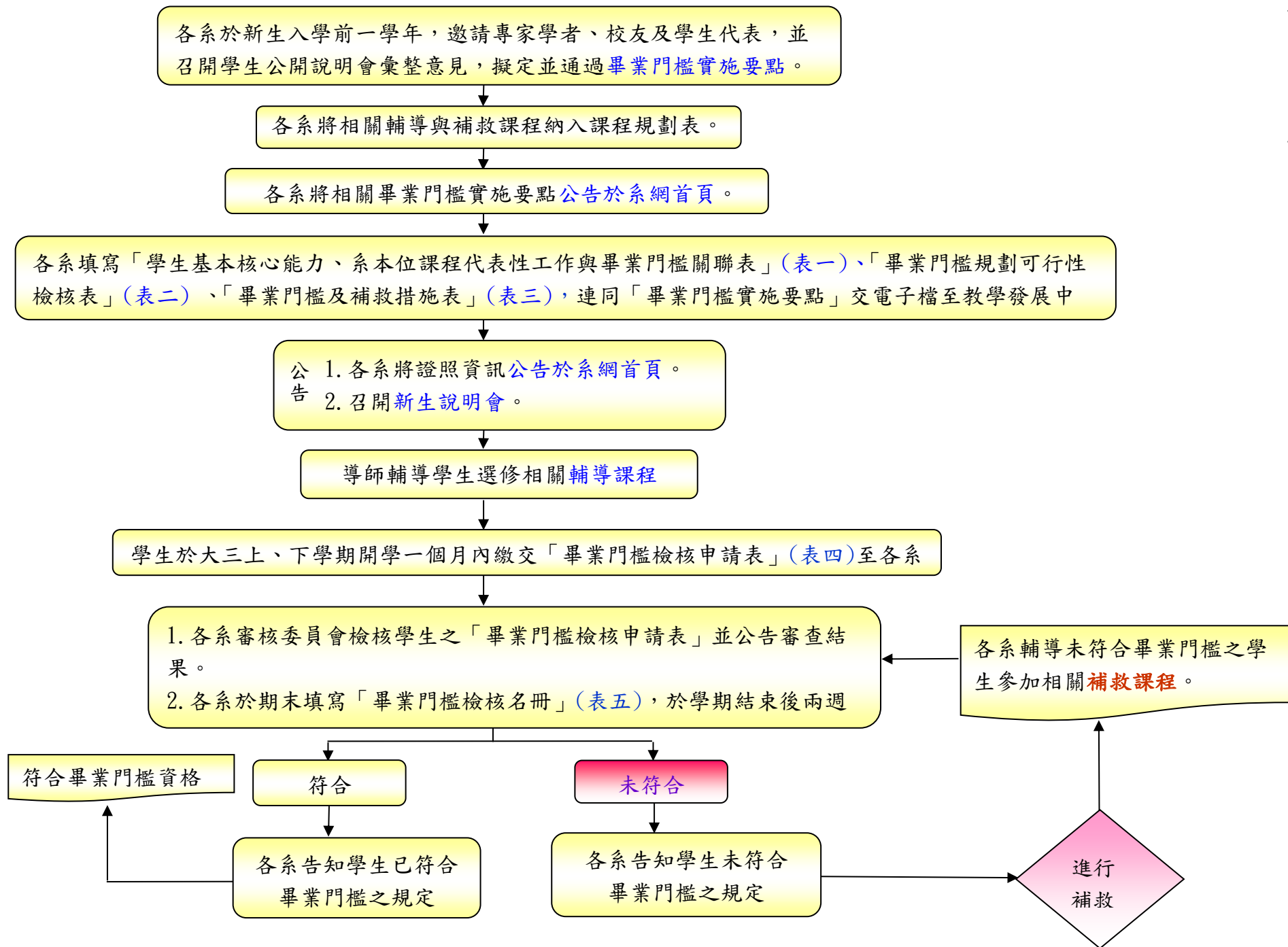

各系「畢業門檻實施要點」
制訂流程

各系「畢業門檻實施要點」
實施流程